

# РЪКОВОДСТВО

За работа с клиентски портал на ЗАД „БУЛСТРАД ВИЕНА ИНШУРЪНС ГРУП“

## Обхват на документа

С настоящето РЪКОВОДСТВО се дава пълна и необходима информация за работа с Интернет базирано приложение (web portal) на ЗАД „БУЛСТРАД ВИЕНА ИНШУРЪНС ГРУП“. В него е описано:

1. Как да се достъпи приложението ;
2. Как да се настрои за по-удобна за Вас работа;
3. Какви действия може да изпълните с приложението;
4. Инструкция по попълване на данни за издаване на полица Гражданска отговорност на автомобилиста;
5. Други

Във фокуса на настоящето РЪКОВОДСТВО е издаване на полица Гражданска отговорност на автомобилиста, предвид старта на проект за създаване на Единна Информационна Система за Оценка, Управление и Контрол на Риска (ЕИСОУКР) към Гаранционен фонд. Съгласно нормативните промени в сила от 2009 г., режима на издаване и отчитане на ВСЯКА полица се заменя с работа в РЕАЛНО ВРЕМЕ (полицата получава номер уникален номер от ЕИСОУКР и се отчита в момента на нейното издаване).

## Предназначение на документа

Този документ е предназначен за всички посредници, които ще ползват предоставено от ЗАД „БУЛСТРАД ВИЕНА ИНШУРЪНС ГРУП“ решение за издаване на полица в РЕАЛНО ВРЕМЕ. Работата с портала не ПРЕЧИ на работа директно с информационната система на ЗАД „БУЛСТРАД ВИЕНА ИНШУРЪНС ГРУП“ или с друга информационна система, интегрирана с тази на Застрахователя.

Версия на документа: rel.01.10

Дата на документа: 24 Май 2011 г.

Автор на документа: Дирекция „Информационни технологии“

## Съдържание на документа

1. Същност на Интернет приложенията;
2. Изисквания за работа с Интернет приложенията;
3. База за реализация на описаното в настоящия документ Интернет приложение;
4. Достъп до web portal;
5. Настройка за работа;
6. Описание на процеса по издаване на полица ГО на автомобилиста;
7. Идентифициране на всяка стъпка от процеса с действията в web portal;
8. Обмен на данни в ЕИСОУКР към Гаранционен фонд;
9. Резултат от издаването на полица ГО на автомобилиста през web portal
10. Други

## Същност на Интернет приложенията

Интернет приложенията (като описаното в настоящия документ) предоставят публичен достъп за работа с определена функционалност на ползвани информационни системи. Този достъп се управлява от име и парола, които идентифицират еднозначно потребителя на приложението и неговите права за работа с него.

## Изисквания за работа с Интернет приложенията

Основното изискване за всяко Интернет приложение е наличието на свързаност към публичната мрежа или Интернет. Това може да е всякакъв достъп, предоставян от различни телекомуникационни компании по различен способ (оптика, кабел, мобилна свързаност). Важно е да се отбележи, че качеството на свързаност влияе силно на удобството за работа с Интернет приложенията. Или чести прекъсвания, нисък капацитет за обмен на данни са възможна предпоставка за трудности в работата с Интернет приложенията. Съвременните предложения на телекомуникационните компании покриват многократно изискванията за работа с конкретно описваното Интернет приложение. Необходимо е да се разполага с Интернет браузър (Internet Explorer, Mozilla и т.н.) в който да се въведе адреса (link) на приложението.

## База за реализация на описаното в настоящия документ Интернет приложение

Интернет приложението ( web portal ), което предлага ЗАД „БУЛСТРАД ВИЕНА ИНШУРЪНС ГРУП“ на своите партньори в бизнеса се базира на функционалността на ползваната от Застрахователя информационна система. Което означава, че всяко действие изпълнено в портала отговаря на действие, изпълнявано при работа с информационната система. Съответно и получения резултат е аналогичен на този, получен от информационната система. Какво е предимството на web portal пред информационната система:

- Олекотен интерфейс, фокусиран към конкретни действия само;
- Работи се ВЪВ ВСЕКИ момент с актуалните настройки на застрахователните продукти на Застрахователя;
- Оторизацията се извършва на ниво Информационна систем на застрахователя.

## Достъп до web portal

За работа с Интернет базираното приложение НЕ СЕ изисква НИКАКВА инсталация !  
Необходимо е да имате адрес (link) за достъп през Интернет, които са:

1. За достъп от публичното пространство или ИНТЕРНЕТ среда това е <http://websrv.bulstrad.bg>

2. За достъп от вътрешната мрежа или ИНТРАНЕТ среда това е <http://wlserver02.bulstrad.bg:7021/insis-questionary-gen/>

\*\*В настоящия документ се описва работата и достъп до Тестова среда. За достъп с адрес за работа в Продуктивна среда се прилага друга, формално уредена процедура. Като същност на работа между Тестовата и Продуктивната среда няма функционална разлика, а само разлика в обема на ползваните данни.

Настройка за работа

Със зареждане на адреса (link) се появява стартовия екран на web portal:

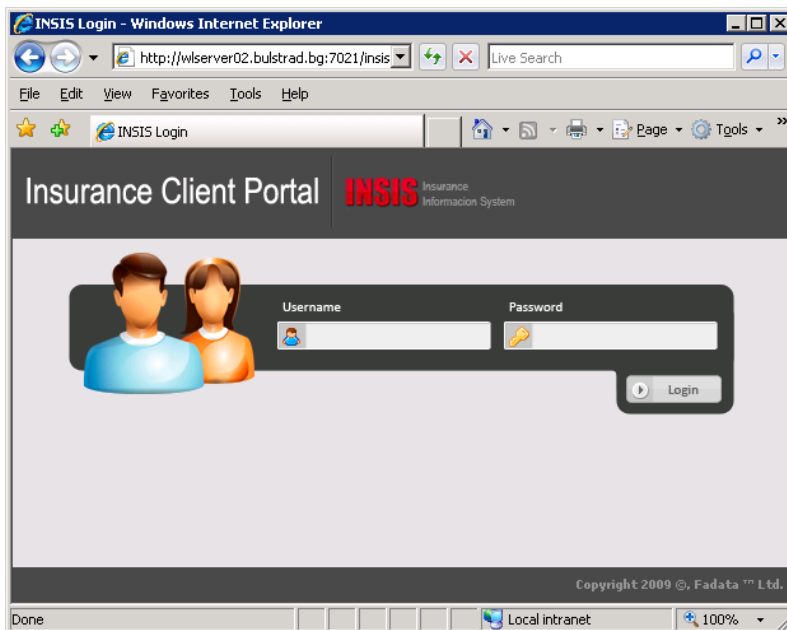

За да влезете в него е необходимо да ползвате предоставените Ви данни за потребител и парола (INSIS user name & INSIS password ). След въвеждането им в съответните полета ще Ви се зареди следния екран:

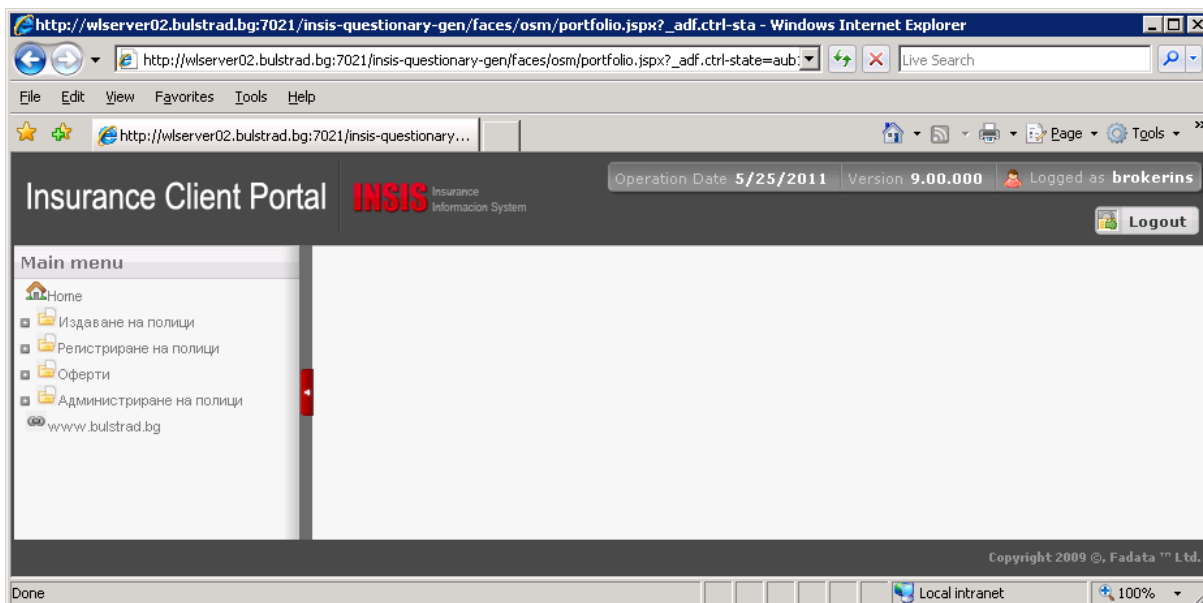

Всяко от заглавията в „MainMenu” панела имат знак „+” отпред, с натискането на който се появява списък на достъпните за изпълнение през web portal действия. Или в разгърнат вид имате следния екран:

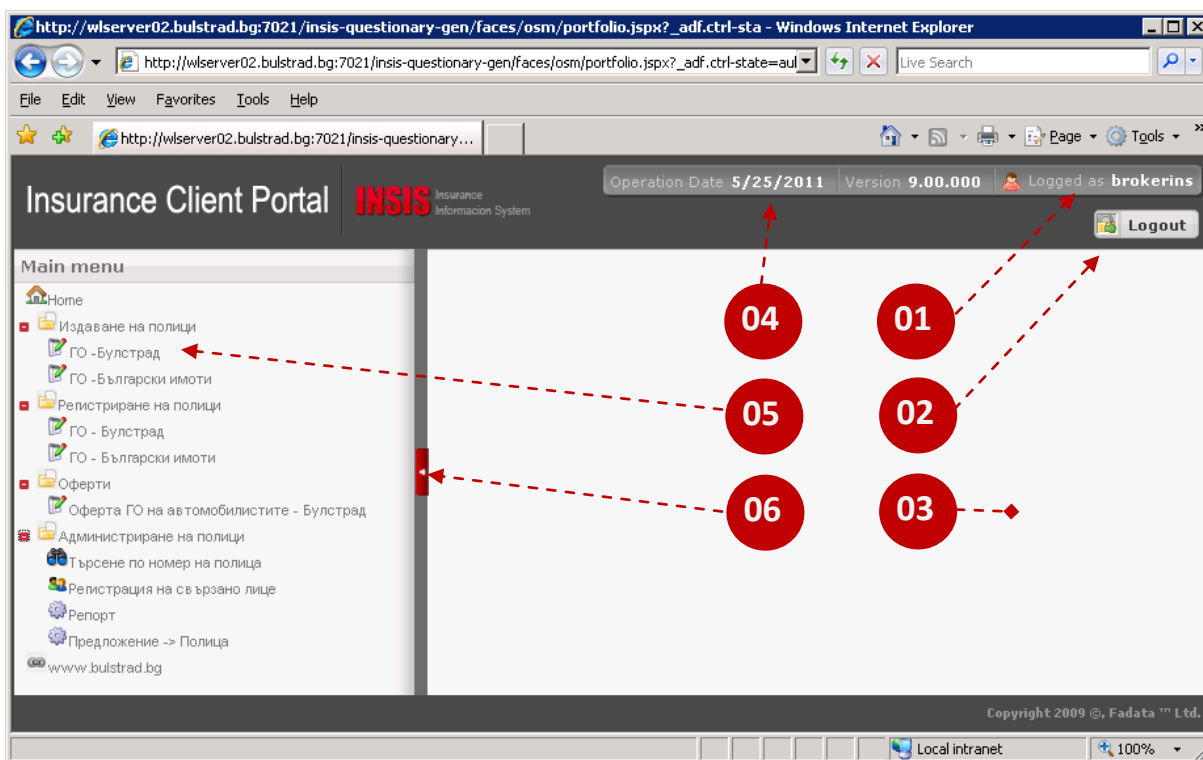

Пояснение на посочените основни атрибути на екрана:

1. Името на потребителя, влязъл е web portal, който работи в момента;
2. Бутон за излизане от web portal;
3. Работна площ, където се показват, въвеждат и обработват данни;
4. Възможни действия за изпълнение през web portal;

5. Плъзгача за промяна ширината на левия панел (Main menu) или цялото му скриване с натискане бутона на мишката върху червената стрелка.

Всяко от действията, достъпни вляво на екрана (под MainMenu панела) предизвиква показване на различни полета и различна логика за работа, а както е видно от заглавията и работа с продуктите на различни застрахователни компании (в случая на ЗАД „БУЛСТРАД ВИЕНА ИНШУРНС ГРУП“ и ЗК „БЪЛГАРСКИ ИМОТИ“ АД).

Избирането на конкретно действие се извършва с натискане на ляв бутон на мишката при нейното позициониране върху наименованието на желаното действие.

В този документ ще разгледаме основно действието Издаване на полица Гражданска отговорност на автомобилиста на БУЛСТАРД (Наименование на действието е „ГО - Булстрад“).

## Описание на процеса по издаване на полица ГО на автомобилиста

Стъпките по издаване на полица Гражданска отговорност на автомобилиста за ЗАД „БУЛСТРАД ВИЕНА ИНШУРЪНС ГРУП“ са:

### Стъпка 01

Въвеждане данни за застрахования обект ( МПС ).

На тази стъпка се търси по ДКН (Държавен Контролен Номер ) дали данните за този обект вече не са налични в РЕГИСТЪРА на компанията.

Ако нямаме съвпадение, минимално необходими данни за тази застраховка се въвеждат.

### Стъпка 02

Посочване на данни от значение за риска.

На тази стъпка се избират отговори на въпроси, които съответстват на актюерската методика в компанията за правилна оценка на риска, респективно правилно тарифиране за определяне на зартахователната премия.

### Стъпка 03

Посочване на данни за собственика на обекта.

Съгласно нормативната уредба по тази застраховка за полицата се изисква посочването на СОБСТВЕНИКА на обекта. Предвидена е възможност за посочване и на конкретен ПОЛЗВАТЕЛ като допълнение (особено важно за МПС по лизингови договори).

### Стъпка 04

Посочване на данни за полицата.

На тази стъпка се посочват данни за конкретната полица, като валидност, срок, покритие или комбинация от покритие, начин на плащане.

Те, съчетани с данните за обекта, данните за риска и данните за собственика формират конкретното тарифиране (начисляване на премия и обща сума).

### Стъпка 05

Регистриране на предложение по полица.

Предложението по полица съдържа ВСИЧКИ данни от полицата, но то НЕ Е полица. С неговото регистриране не следват НИКАКВИ счетоводни транзакции и начисляване на вземания !

На статус Предложение по полица могат да се ПРОМЕНИТ всички посочени данни и да се види резултата от тези промени.

## Стъпка 06

Регистриране на полица по предложение.

На тази стъпка се изисква въвеждането на конкретни данни за изисквани по избраните покрития документи (например, за покритие Гражданска отговорност се изисква посочване номер на сертификата).

С потвърждаването на тази стъпка имаме издаване на ПОЛИЦА.

## Идентифициране на всяка стъпка от процеса с действията в web portal

За всяка от изброените в процеса стъпки ще посочим екрана, в който се изпълняват и как се стига до него.

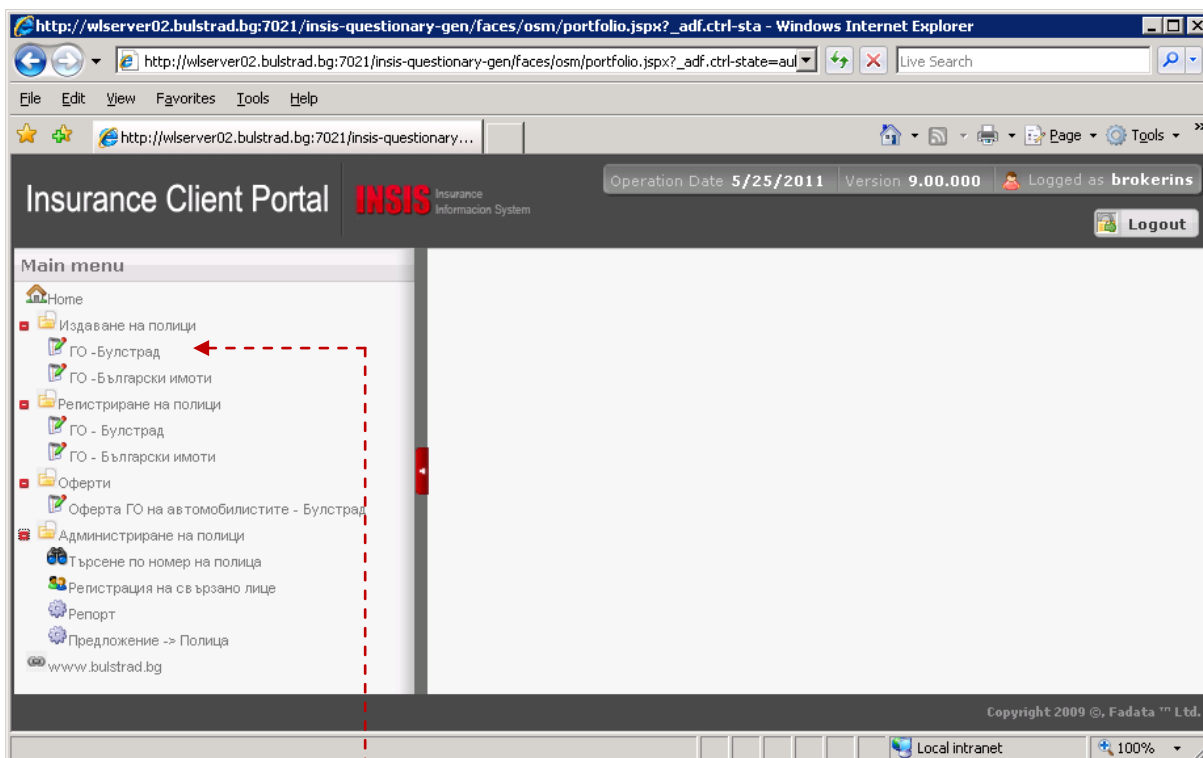

Избира се действие „ГО – Булстрад“ от менюто „Издаване на полица“ в левия панел на основния екран – “Main Menu”.

Зарежда се следния екран

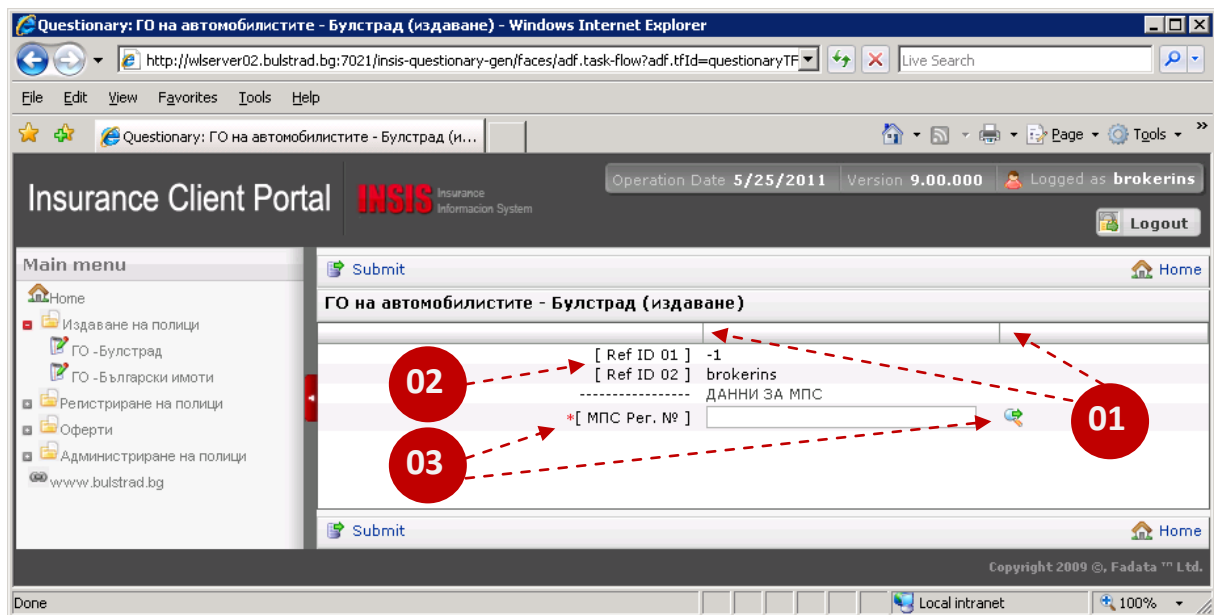

Пояснение за маркираните места на екрана:

1. Това са плъзгачи, които с натискане левия бутон на мишката могат да се местят вляво или вдясно. С тяхна помощ се променя мястото за изписване на наименованието на полето с данни или самото поле. Фиксирането на размер на тези полета (широчина) не е подходящо, защото при различна разделителна способност на мониторите и различни Интернет браузъри фиксирани настройки биха изглеждали съвсем различно.
2. Тези полета са служебни и се попълват автоматично. Показват потребителя, обекта, статуса на приложението и т.н.
3. Това е полето, с което започва действие – въвеждане на ДКН на МПС и търсене ( с натискане на лупата вдясно на полето) в РЕГИСТЪРА на Застрахователната компания за съвпадение. Тук имаме действие, описани в Стъпка 01 от процеса по-горе.

При намерени данни за търсения обект те се попълват и полетата се показват на екрана. При неуспешно търсене (данни за това МПС се регистрират за първи път), всички необходими полета се показват, но те са празни и изискват попълване на задължителните за този продукт данни.

Екранът с намерени данни или попълнени данни за МПС изглежда така :

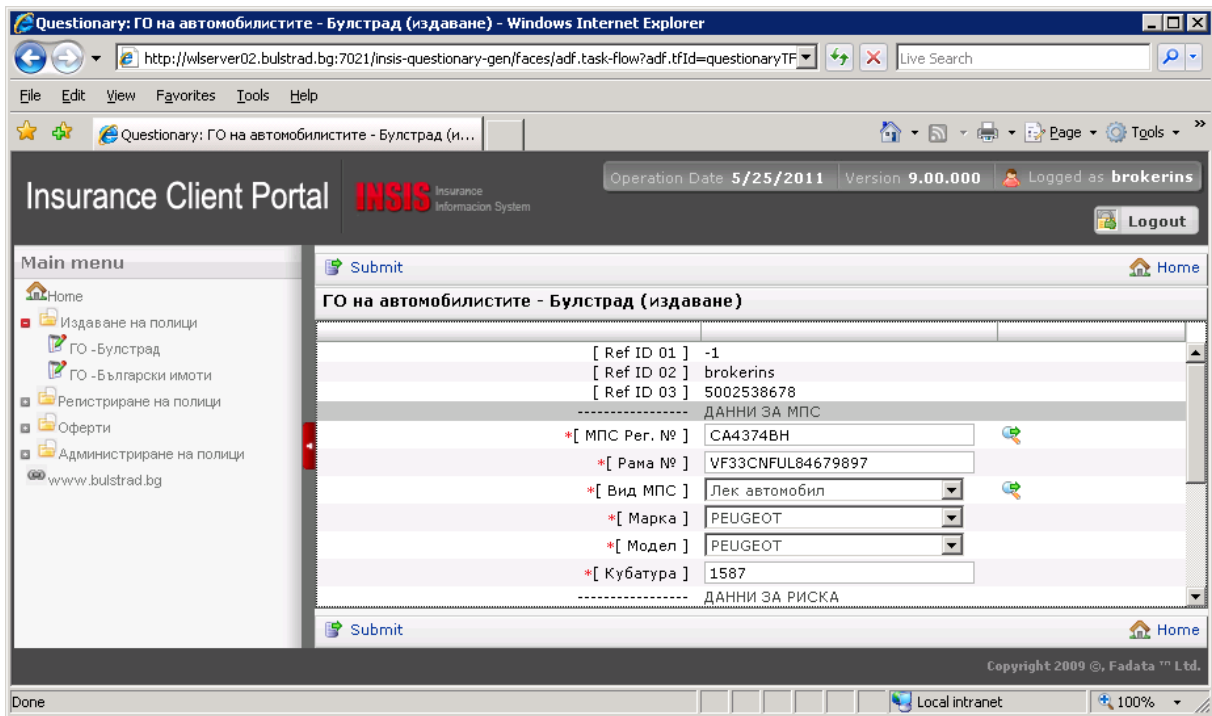

За конкретния обект (МПС) имаме Вид „Лек автомобил“. За този Вид МПС тарифата е базирана на кубатура на двигателя, което определя като задължително попълване на полето „Кубатура“. Съгласно тарифата, за Вид МПС „Товарен автомобил“ задължителното поле е „Тонаж“, а за ВИД МПС „Атвобус“ то е „Брой места“. Освен избраните Вид МПС има и техни „производни“, които изискват релативните данни за попълване.

С показване на полетата за въвеждане данните за обекта (МПС) се показва секцията за посочване „ДАННИ ЗА РИСКА“. Това са следните въпроси в екрана:

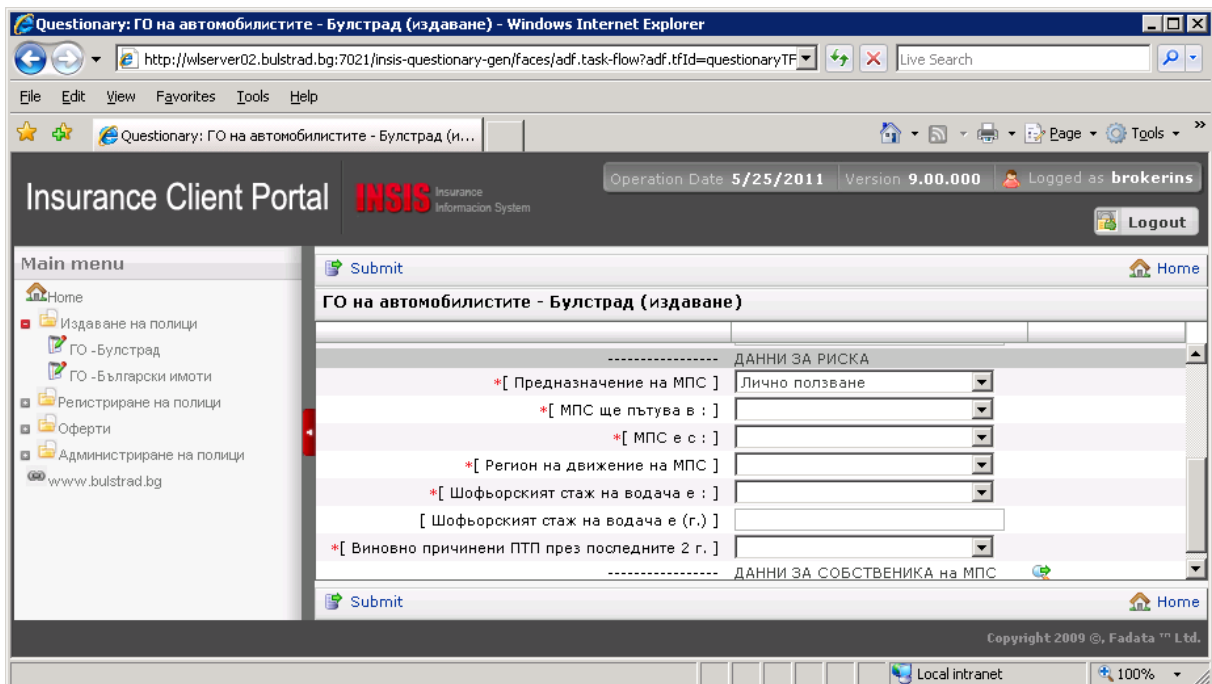

За всеки въпрос (освен посочването на точен брой години шофьорски стаж на водача) имаме точно определени отговори, от които се избира. Списъкът с възможни отговори се отваря с натискане стрелката надолу вдясно от полето с левия бутон на мишката.

С посочването на отговори по така определените въпроси за РИСКА се изпълнява Стъпка 02 от процеса. След попълването на ДАННИТЕ ЗА РИСКА

ДАННИ ЗА РИСКА	
*[ Предназначение на МПС ]	Лично ползване
*[ МПС ще пътува в : ]	България + ЕС + ЕИП
*[ МПС е с : ]	Ляв волан
*[ Регион на движение на МПС ]	III-та група
*[ Шофьорският стаж на водача е : ]	Над 5 год.
[ Шофьорският стаж на водача е (г.) ]	9
*[ Виновно причинени ПТП през последните 2 г. ]	Не

Below the "RISK DATA" section is a section titled "ДАННИ ЗА СОБСТВЕНИКА на МПС" with the following fields:

*[ Собственикът е ФЛ / ЮЛ(ЕТ) ]	
*[ ЕГН / ЕИК ]	

The page footer includes "Copyright 2009 ©, Fadata™ Ltd." and a status bar at the bottom shows "Done", "Local intranet", and "100%".

Се натиска с левия бутон на мишката лупата вдясно от заглавието на секцията „ДАННИ ЗА СОБСТВЕНИКА НА МПС“.

This screenshot is similar to the previous one, showing the same "ГО на автомобилите - Булстрад (издаване)" questionnaire. The "RISK DATA" section is now collapsed, and the "OWNER DATA" section is expanded. The fields in the "OWNER DATA" section are:

*[ Собственикът е ФЛ / ЮЛ(ЕТ) ]	
*[ ЕГН / ЕИК ]	

The rest of the page layout, including the header, main menu, and footer, remains the same as in the previous screenshot.

Показват се двете полета, по които ще се прави търсене в РЕГИСТЪРА на Застрахователя за въведени данни. За стартиране на търсенето се натикса лупата вдясно на полето „ЕГН / ЕИК“

ДАННИ ЗА СОБСТВЕНИКА на МПС	
*[ Собственикът е ФЛ / ЮЛ(ЕТ) ]	Физическо лице
*[ ЕГН / ЕИК ]	4106013304
*[ Име ]	DEMO name
[ Презиме ]	DEMO surname
*[ Фамилия ]	DEMO family
[ Област ]	Столична област
[ Община ]	София
[ Населено място ]	София-1000
[ Пощенски код ]	1000
*[ ж.к., ул. №, вх., ет., ап. ]	DEMO address
[ Тел. / мобилен ]	DEMO mobile
[ e-mail ]	DEMO mail
ДАННИ ЗА ПОЛЗВАТЕЛЯ на МПС	
ДАННИ ЗА ПОЛИЦАТА	

В случай, че не бъдат намерени в РЕГИСТЪРА данни за посоченото ЕГН / ЕИК, полетата се показват празни и трябва да се попълнят (означените с \* са задължителни). Това действие отговаря на Стъпка 03 от описания по-горе процес.

Подобно на ДАННИ ЗА СОБСТВЕНИК, в случай на наличие на ползвател се процедира по аналогичен начин.

Следва посочване на ДАННИ ЗА ПОЛИЦАТА, което съответства на Стъпка 04 от процеса. В нея имаме обособени 3 основни компоненти от данни:

- Данни за валидност на полицата
- Данни за покрития по полицата
- Данни за плащане по полица

Questionary: ГО на автомобилите - Булстрад (издаване) - Windows Internet Explorer

http://wserver02.bulstrad.bg:7021/insis-questionary-gen/faces/adf.task-flow?adf.tfId=questionaryTF

File Edit View Favorites Tools Help

Questionary: ГО на автомобилите - Булстрад (и...

Insurance Client Portal **INSIS** Insurance Information System

Operation Date 5/25/2011 Version 9.00.000 Logged as brokerins

Logout

Main menu

- Home
- Издаване на полици
  - ГО - Булстрад
  - ГО - Български имоти
- Регистриране на полици
- Оферти
- Администриране на полици
- www.bulstrad.bg

Submit

ГО на автомобилите - Булстрад (издаване)

----- ДАННИ ЗА ПОЛИЦАТА		
----- ДАННИ ЗА ВАЛИДНОСТ		
*[ Начало ]( dd-MM-yyyy )	25-05-2011	
*[ Срок ]	1	
*[ Срок (единици) ]	година(и)	
----- ДАННИ ЗА ПОКРИТИЕ		
[ ГО на автомобилите ]	Не	
[ "Злополука на пътниците" ]	Не	
[ "Злополука на лицата" ]	Не	
[ "Помощ на пътя" ]	Не	
----- ДАННИ ЗА ПЛАЩАНЕ		
*[ Начин на плащане ]	Каса / В брой	
[ Брой вноски ]	1	
*[ Полицата се отчита към Агенция / Офис ]		
-----		КРАЙ

Submit

Copyright 2009 ©, Fadata™ Ltd.

При избор на покритие, където имаме „лупа“ вдясно на полето, означава, че се изисква допълнителна информация, каквато за съответните покрития е:

Questionary: ГО на автомобилите - Булстрад (издаване) - Windows Internet Explorer

http://wserver02.bulstrad.bg:7021/insis-questionary-gen/faces/adf.task-flow?adf.tfId=questionaryTF

File Edit View Favorites Tools Help

Questionary: ГО на автомобилите - Булстрад (и...

Insurance Client Portal **INSIS** Insurance Information System

Operation Date 5/25/2011 Version 9.00.000 Logged as brokerins

Logout

Main menu

- Home
- Издаване на полици
  - ГО - Булстрад
  - ГО - Български имоти
- Регистриране на полици
- Оферти
- Администриране на полици
- www.bulstrad.bg

Submit

ГО на автомобилите - Булстрад (издаване)

----- ДАННИ ЗА ПОКРИТИЕ		
[ ГО на автомобилите ]	Не	
[ "Злополука на пътниците" ]	Да	
[ Застрахователна сума ]	20000	
[ Брой застраховани места ]	4	
[ "Злополука на лицата" ]	Да	
[ Застрахователна сума ]	20000 BGN	
[ "Помощ на пътя" ]	Не	
----- ДАННИ ЗА ПЛАЩАНЕ		

Submit

Copyright 2009 ©, Fadata™ Ltd.

С попълването и на ДАННИ ЗА ПОЛИЦА всичко необходимо за регистрацията на предложение е готово. За изпълнението на това действие се натиска **Submit** етикета.

В резултат имаме регистрирано предложение и посочена сума за плащане (премия, такси и косвен данък).

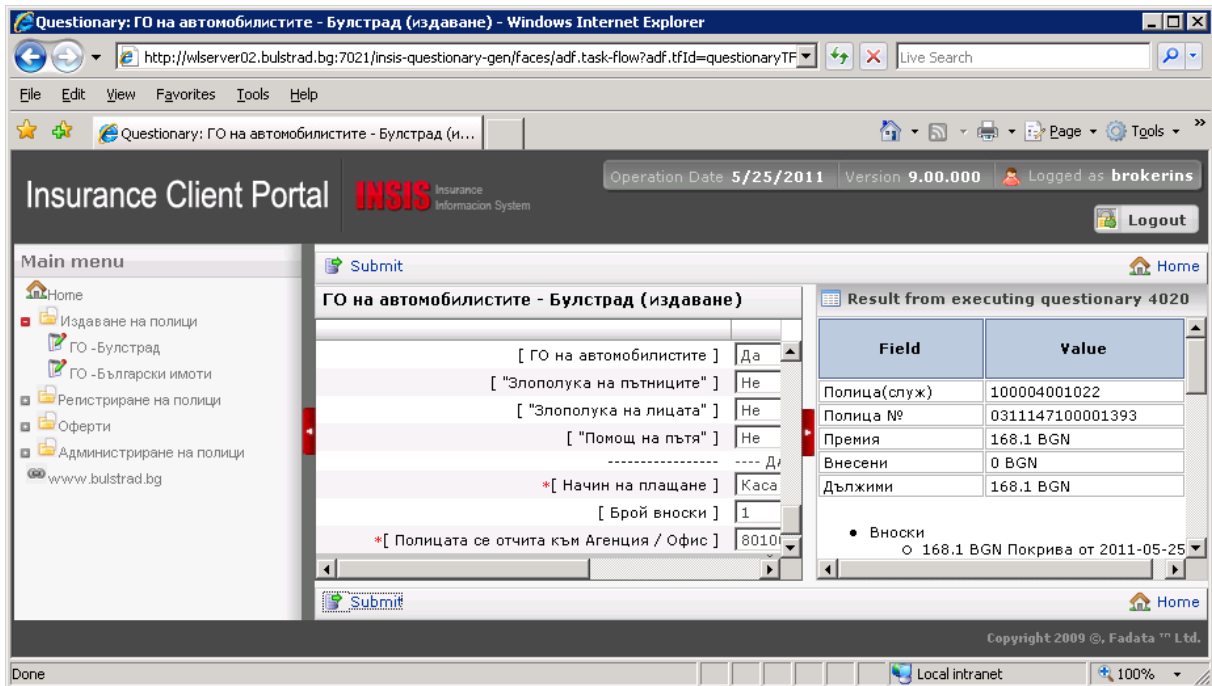

За удобство, скриваме левия панел с плъзгача между панелите (виж по-горе, настройка за работа). Така имаме екран, в който вляво са посочените от нас параметри на полицата, а вдясно е резултата по тяхното тарифиране.

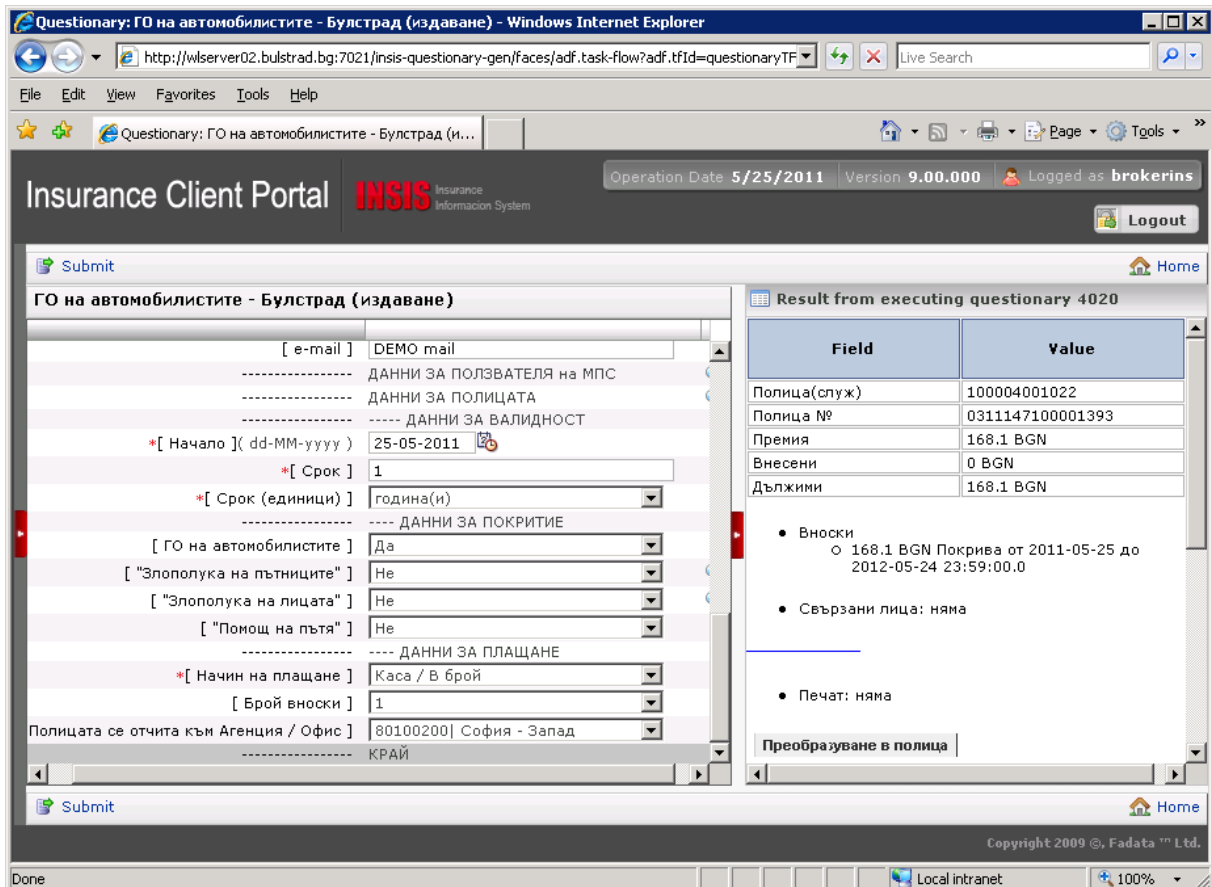

В случай, че искаме да променим някой от параметрите, например да включим и покритие „Помощ на пътя”, в левия панел го избираме, след което отново натискаме **Submit** етикета.

Insurance Client Portal **INSIS** Insurance Information System

Operation Date 5/25/2011 Version 9.00.000 Logged as brokerins

Submit Home

ГО на автомобилите - Булстрад (издаване)

[ тел./ мобилен ] DEMO mobile

[ e-mail ] DEMO mail

----- ДАННИ ЗА ПОЛЗВАТЕЛЯ на МПС

----- ДАННИ ЗА ПОЛИЦАТА

----- ДАННИ ЗА ВАЛИДНОСТ

\*[ Начало ]( dd-MM-yyyy ) 25-05-2011

\*[ Срок ] 1

\*[ Срок (единици) ] година(и)

----- ДАННИ ЗА ПОКРИТИЕ

[ ГО на автомобилите ] Да

[ "Злополука на пътищата" ] Не

[ "Злополука на лицата" ] Не

[ "Помощ на пътя" ] Да

----- ДАННИ ЗА ПЛАЩАНЕ

\*[ Начин на плащане ] Каса / В брой

[ Брой вноски ] 1

\*[ Полицата се отчита към Агенция / Офис ] 80100200| София - Запад

----- КРАЙ

Submit Home

Copyright 2009 ©, Fadata™ Ltd.

Done Local intranet 100%

Result from executing questionnaire 4020

Field	Value
Полица(служ.)	100004001022
Полица №	0311147100001394
Премия	176.26 BGN
Внесени	0 BGN
Дължими	176.26 BGN

- Вноски
  - 176.26 BGN Покрива от 2011-05-25 до 2012-05-24 23:59:00.0
- Свързани лица: няма
- Печат: няма

Преобразуване в полица

Виждам, че премията се променя. Изпълнението на тези действия съответства на изпълненото на Стъпка 05 от процеса. След уточняване финалния вариант на желаното от клиента покритие, Предложението се преобразува в полица с натискане на бутона „Преобразуване в полица”.

В резултат се зарежда следния екран:

Insurance Client Portal **INSIS** Insurance Information System

Operation Date 5/25/2011 Version 9.00.000 Logged as brokerins

Submit Home

Конвертиране в полица

\*Предложение № 0311147100001394

----- [Документи]

Submit Home

Copyright 2009 ©, Fadata™ Ltd.

Done Local intranet 100%

Main menu

- Home
- Издаване на полици
- Регистриране на полици
- Оферти
- Администриране на полици
- www.bulstrad.bg

В него е првхърлен автоматично номера на регистрираното предложение. В секцията Документи се показват онези изисквани данни за документи, които са свързани с избраните по Предложение покрития. В конкретния случай имаме:

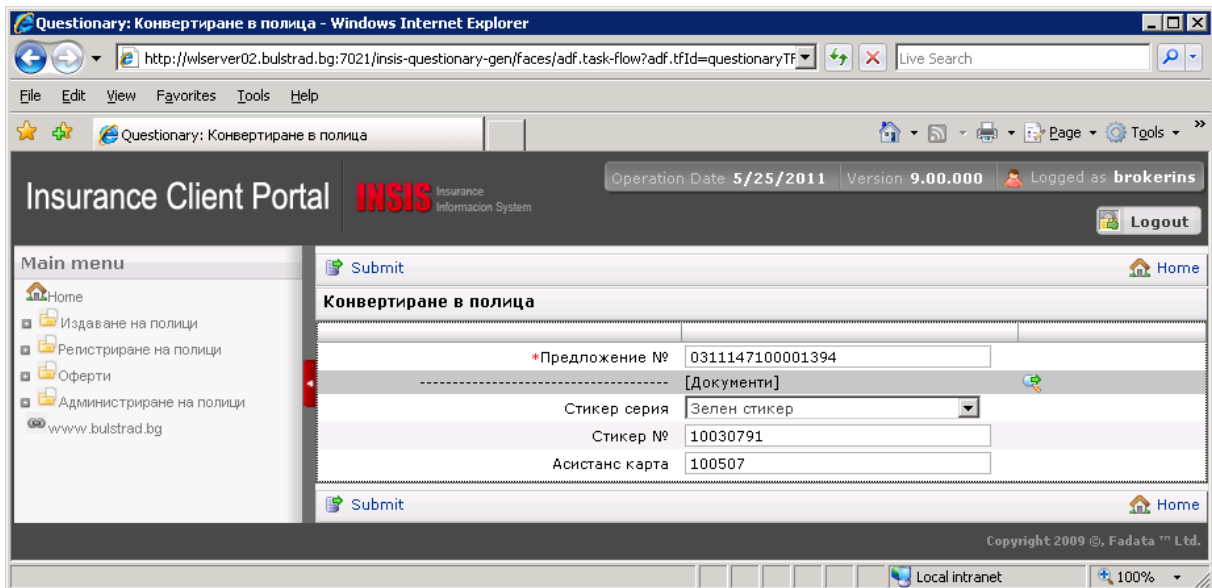

Последната стъпка от процеса, Стъпка 06 се изпълнява с натискане на етикета **Submit** за преобразуване на предложението в полица. В резултат получаваме следния екран:

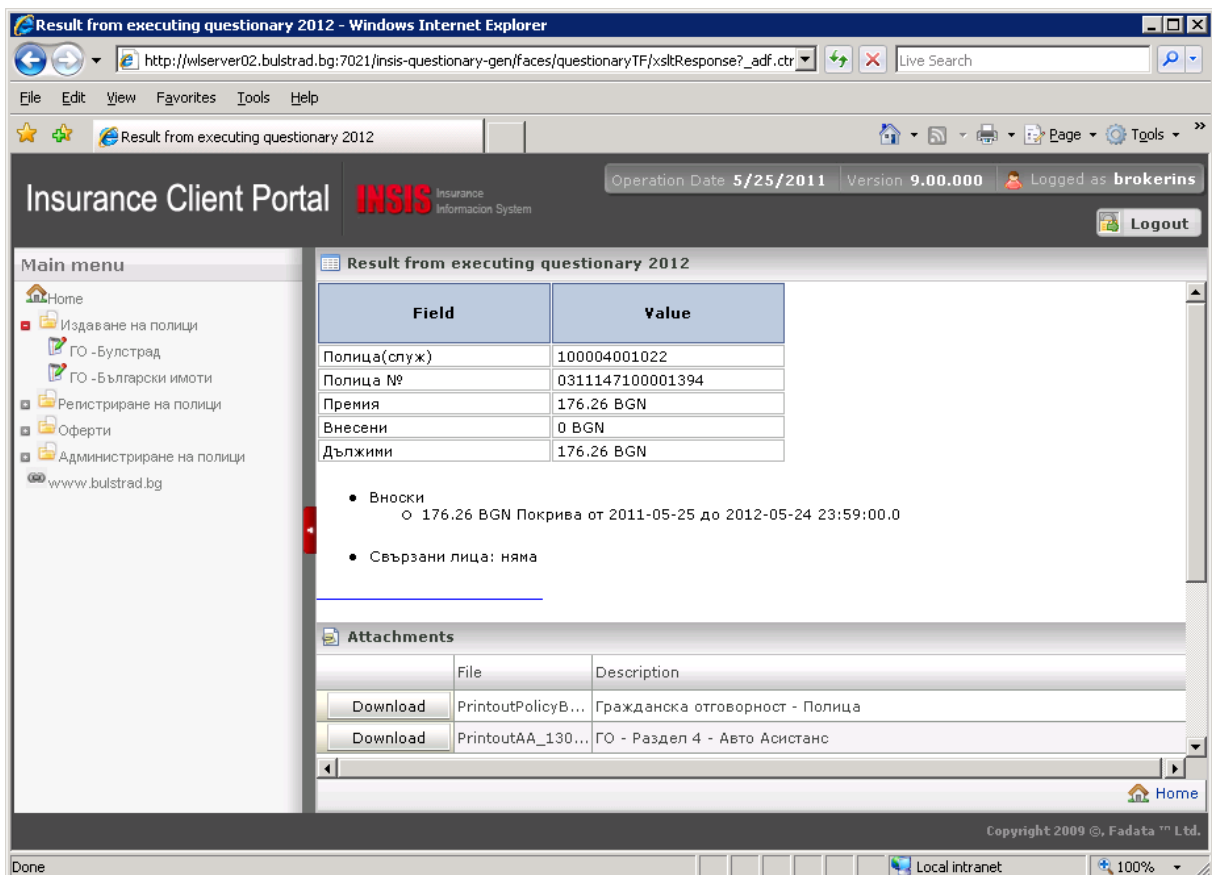

В този екран вече, освен данните за премията по полицата има възможност и за отпечатване на полицата, както и общите условия по покритие „Помощ на пътя“.

За отпечатване на полицата се натиска бутона „Download“ от реда, в който имам написано в колоната “Description” име на документа „Гражданска отговорност – Полица“. Показва се следния екран, който пита дали полицата да се покаже или да се запише като файл:

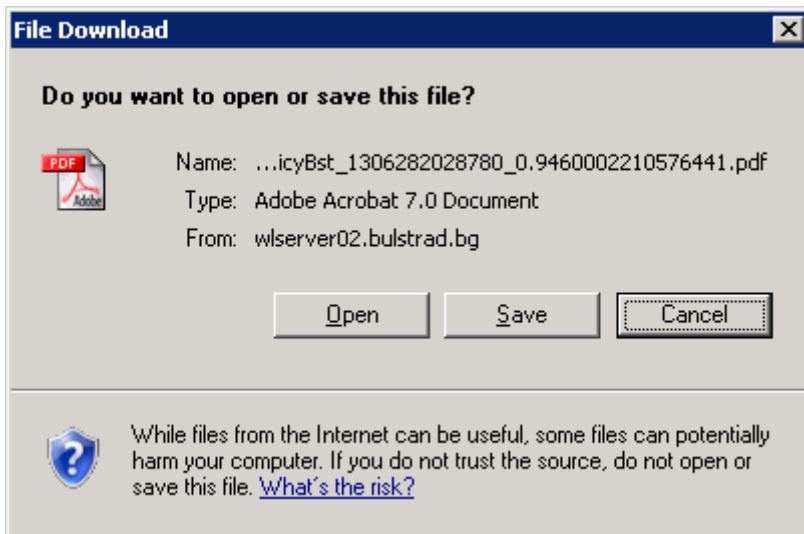

При избор на „Отвор“ или отваряне на полицата получаваме попълнен темплейт.

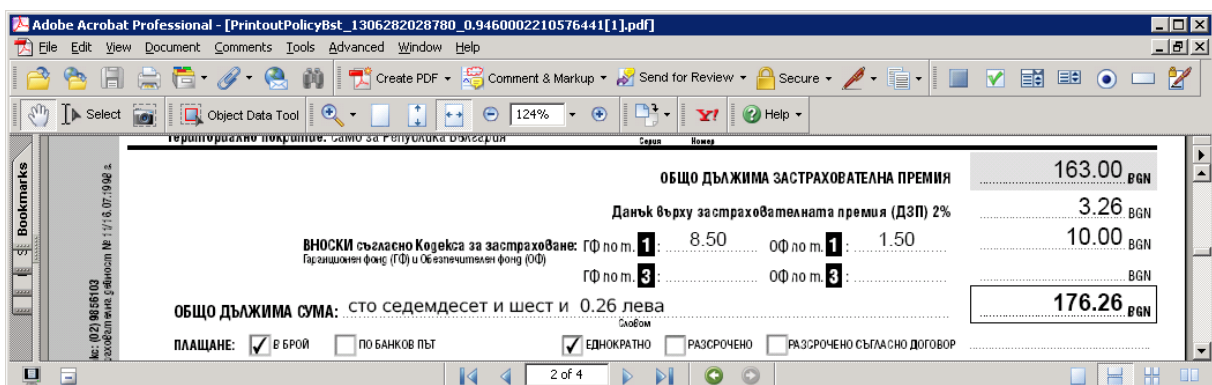
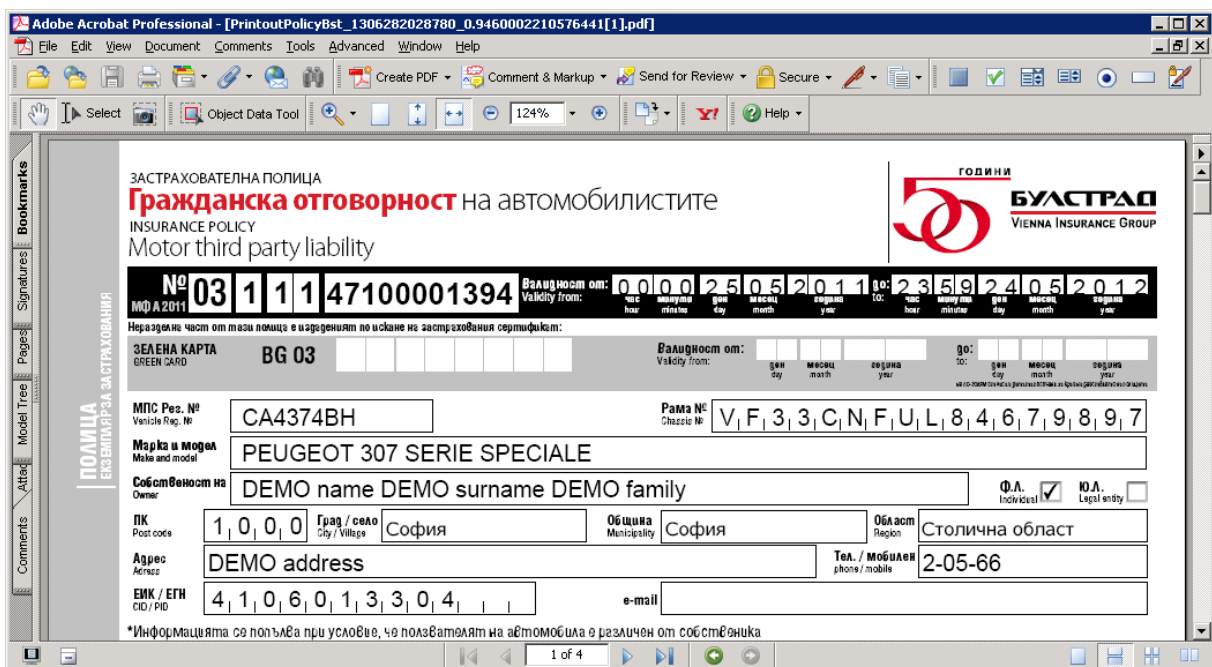

## Обмен на данни в ЕИСОУКР към Гаранционен фонд

Обмен на данни към ЕИСОУКР към Гаранционен фонд се извършва;

1. На Стъпка 05 се изпращат данните за собственик и МПС за валидирането им. В перспектива, тук се очаква да се върне информация от ЕИСОУКР за броя ПТП и щети съответно на МПС и осбственика, и техния агрегиран вариант в Бонус Малус коефициент. Всяка компания е свободна и прилага различна политика по отчитане на получения коефициент като фактор за прецизиране на риска и прилагане на правилно тарифиране;
2. На Стъпка 06 всички данни по полицата се изпращат към ЕИСОУКР , която при успешното им регистриране връща номер на застрахователната полица. От този момент, тази застраховка е достъпна в сайта на Комисията за финансов надзор за проверка дали посоченото МПС по ДКН има валидна застраховка Гражданска отговорност на автомобилиста.

Всичко това се извършва автоматично, от информационната система на Застрахователи и потребителя на web portal НЯМА НИКАКЪВ ангажимент за изпълнението му.

## Резултат от издаването на полица ГО на автомобилиста през web portal

С издаването на полицата, данните по нея са налични в информационната система на Застрахователя. Или в няколко екрана, показания по-горе пример за издаване на полица в системата изглежда така:

Данни за полицата:

- Client Information:** Client ID: 4106013304, Name: DEMO name DEMO surname DEMO f, Product: 4710 (GO на автомобилистите), Office: 200 (София - Запад), Company: ЗАД "Булстрад Виена Иншур", Underwriter: [Redacted].
- Policy Details:** Policy Name: 100004001022, Policy Number: 0311147100001394, Status: Неплатена (Unpaid), Type: Редовна (Regular).
- Issuance Information:** Issued on: 25-05-2011 00:00, Validity: 1 year, Start Date: 25-05-2011 00:00, End Date: 24-05-2012 23:59, Coverage until: 25-05-2011 00:00.
- Financials:** Premium: 176.26, Deductible (ЗС): 0.00, Number of payments: 1 (Cash / В брой).
- Object Table:**

Обект	Забележки	Съст.	Единична ЗС	Вал.	Вал.курс	Премия	PK
СА4374ВН PEUGEOT PEUGEOT		0	0.	BGN	1	176.26	1
- Coverage Table:**

Покрития	Състояние	Брой	Единична премия	Годишно	Вал.	Курс	Корекция	Ставка
ГО на автомобилистите	0	0.	1	168.10	168.10	BGN	1	0
Помощ на пътя	0	0.	1	8.16	8.16	BGN	1	0

## Данни за МПС

МПС(справка)

Собственик: [ ] Стар No.: [ ] Код обект: 5002538678

РЕГ.No.: CA4374BH Извлечи Доп. данни: [ ]

Марка: PEUGEOT No. шаси: VF33CNFUL84679897 Гориво: (B) Бензин  
Модел: PEUGEOT 307 SERIE SPECI Двиг.No.: 10FX6N2980528 Тип двиг.: (1) Карбуратор  
Тип: (1) Лек автомобил Кубат./Тонаж: 1587 / 0 Предаване: (F) Предно преда  
Предназн.: (1) Лично ползване Мощност к.с./KW: 0 / 0 Купе: (4) Лимузина  
Регистрация: (1) Българска регистрация Места/Врати: 4 / 0 Стъкла: (1) Нормални  
Година произв.: 2006 Цвят: (1) Бял Боя: [ ]

ИД	ФГН/Булстат	Собственик	От дата	До дата	Процент
			08-07-2008	25-05-2011	100.00
4106013304		DEMO name DEMO surname DEMO famil	25-05-2011		100.00

Стикер Серия: Зелен знак  
Карта Авт.: 100507

Регион: III-та група

## И данните за риска

0311147100001394 Add

Титуляр на полица  
Полица (Неплатена)  
CA4374BH PEUGEOT

Question	Answer
1* Виновно причинени ПТП от водача през последните 2 год.	Не
2* Шофьорски стаж на водача:	Над 5 год.
3 Моля, въведете точните години шофьорски стаж в цифри	9
4* МПС-то е със:	Ляв волан
5* МПС-то се движи в:	България + ЕС + ЕИП

## Други

Порталът позволява Преобразуването на Предложението в полица на по-късен етап, когато клиентът е изгубил няколко дни в пазарно проучване, например.

Порталът предоставя възможност за пускане на необходими за оперативната дейност справки.